سال پنجم شماره هشتادو سوم
شماره مسلسل ۷۱۲
سه‌شنبه ۹ حمل ۱۳۸۴ هش
۱۸ صفر ۱۴۲۵ ه ق
29 March, 2005

DAILY
اراده
د افغان نشراتي مرکز ملي خپلواکه ورځپاڼه

PROPERTY OF ACKU
AFGHAN MEDIA RESOURCE CENTER A.M.R.C

سال تاسیس ۱۳۷۹ هش

اعتراض به ادامه تفنگ سالاری

صدها تن از ساکنان ولسوالی کلدار در اعتراض به انچه ادامه تفنگ سالاری خوانده شده دست به تظاهرات زدند گزارش گران می گویند که درمیان تظاهر کننده گان پیر مردان و کودکان نیز دیده می شدند که علیه یک قوماندان محلی شعار می دادند. به اساس گزارش های رسیده شخصی که مردم از او شاکی شده اند از اعضای پیشین جمعیت اسلامی است که در حال حاضر قوماندانی نیروهای سرحدی در ان منطقه را به عهده دارد. تظاهر کننده گان ادعا می کنند که افراد این قوماندان دست به ادم ربایی و تجاوز به حقوق مردم می زنند. شمار تظاهر کننده گان که به حدود سه هزار نفر می رسید مقامات امنیتی را متهم کردند که افراد به اجازه انها وارد منازل مردم می شوند و دست به اعمال منافع عفت و دزدی می زنند ص۴

امریکا دوه پوځي اډې په اساسي توګه رغوي

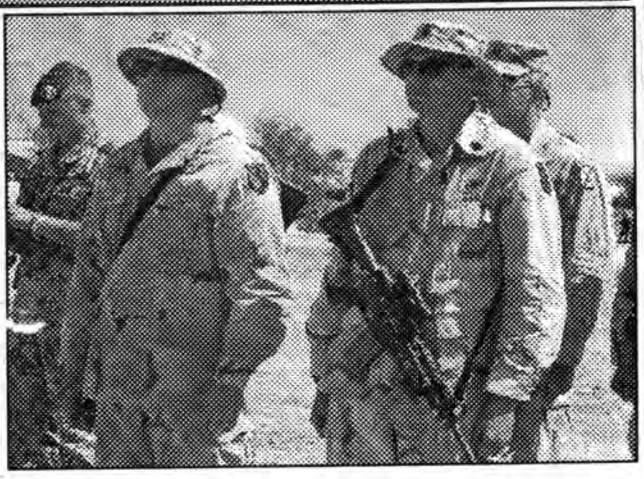

دامریکا دهوایي ځواکونو تورن جنرال جیم هنډ وایي چې متحده ایالات په افغانستان کې ددوو هوایي اډو دبیارغونې لپاره درې اتیا میلیونه ډالره لګوي دغه کار دا څرګندوي چې امریکایي ځواکونه به ډیر کلونه په افغانستان کې پاته شي جنرال هنډزیاته کړه چې دکابل په شمال دبګرام په هوایي اډه او دکندهار په هوایي ډګر کې همدا اوس دبیارغونې پروژې ترکار لاندې دي. امریکایی جنرال جیم هنډ په کابل کې په یوه خبری کنفرانس کې وویل چې دالوتنې دلیکو یارنوی ګانو، نورو لارو دهوایی لارښوونو دمرستندویو سیستمونو اونورو تاسیساتو رغونه او ترمیم په متواتره توګه د وام لري ترڅو دا ځایونه زموږ دفعالیتونو لپاره پوره داستفادې وړ وګرځي. ۴مخ

انفجار در کابل

در اثر یک انفجار در کابل چهار فرد ملکی جراحت برداشتند. این حادثه دیروز ساعت یک ونیم ظهر در نزدیکی گمرک کابل زمانی رخ داد که یک موتر مربوط سفارت کانادا از محل می گذشت اما گفته شده به اتباع کانادایی اسیب نرسیده و همه مجروحین افغان اند ص۴

سرمقاله

د لوی او بښونکی خدای په نامه

زور گویی وقوماندانسالاری هنوز هم بر کشور فرمان میراند!

بعد از سه سال واندی که نهاد های دولتی یکی پی دیگری احیا گردید، همزمان با آن اولویتهای خاصی نیز در دستور کار قرار داشت که بایستی به صورت سیستماتیک شکل میگرفت. تا بالوسیله عدالت اجتماعی تحقق می یافت ود موکراسی در کشور ریشه می گرفت ونهادینه میشد.

آنگونه که می بینیم، پاره یی از اقدامات به همین منظور صورت گرفته، اما قدر مسلم اینست که این اقدامات آنگونه که لازمست انتظارات وخواستهای معینی را که درین عرصه ها مطرح بود برآورده نساخته است.

یکی از این اولویتها که تاکنون نابر آورده مانده است. ادامه قوماندان سالاری وحاکمیت تفنگ بر کشور است.

خبرهای که هر روز از ولایات ومحلات کشور مواصلت می کند، حاکی از آنست که هنوز هم باوجود تبلیغات، ادعاها، اقدامات و تدارکات در سطوح ملی وبین المللی مهمترین اولویت یعنی پایان سیستم تاریخزده قوماندانسالاری هنوز تحقق نایافته باقی مانده است.

یکی از دلایل آشکار این ادعا تظاهرات گسترده یی بود که روز گذشته در ولسوالی کلدار ولایت بلخ به راه انداخته شده بود که هدف از آن شکایت از زور آوران واعتراض در برابر قوماندانسالاریست، رسمی که باید درطی این سه ونیم سال نابود میشد واز ادامه فشار و اختناق آن به مردم جلوگیری بعمل می آمد.

مردم ما که هنوز هم در زیر سایهٔ تفنگ قوماندانان در ولایات و محلات مظلومانه دست وپا میزنند بااین پرسش بزرگ مواجه هستند که این کم کاری یا عدم بر آورده شدن این مأمول را چگونه توجیه کنند وبار آنرا بردوش چه کسانی بگذارند، مراجع مسوول ادامه چنین وضعی را بعد از گذشت سه ونیم سال چگونه توجیه خواهند کرد؟

آیا میتوان اینهمه امکانات داخلی وخارجی درین عرصه را که مقرون به ناکامی است دست کم گرفت.

در وضعیت کنونی که قوماندانسالاری به گونه بالفعل وبالقوه وجود دارد چگونه میتوان به عدالت اجتماعی وحاکمیت قانون وپیاده شدن دموکراسی و آزادی وسایر ارزشها امیدوار وخوشبین بود؟

ازین گذشته سرنوشت وعده های بلند بالا مسوولین عالیرتبه دولتی که درین راستاطی سه سال ونیم به مردم داده شده چگونه خواهد شد؟

واقعاً جای تعجب است که قوماندانسالاری هنوز هم در کشور ریشه دار باقیمانده وفرمان میراند ومردم نسبت به اقدامات ملی وبین المللی در کشور هر روز اعتماد خود را از دست میدهند.

دستگیري یک تبعه پاکستان در خوست

پولیس در خوست شخصی را به گمان اینکه تروریست باشد دستگیر کرده است. این شخص که از اونام برده نشده به گفته پولیس از ساکنان اصلی ایالت پنجاب پاکستان است پولیس همچنین مدعی شده که فرد مظنون مدارک مشکوکی به همراه داشته و اعتراف کرده است که با چهار تن دیگر از همراهانش به قصد انجام حملات انتحاری وارد خوست شده اند.

ولایت خوست با کشور پاکستان هم سرحد است و اکثریت اتباع پاکستانی بدون داشتن اجازه نامه رسمی یا پاسپورت در ین ولایت به سرمی برند. خوست از جمله مناطقی است که گفته می شود اعضای القاعده و طالبان در انجا به سرمی برند و برای انجام عملیات چریکی از منازل مردم استفاده می کنند.

دقیمتي ډبرو قاچاق مخه ونیسئ

دخوست ولایت اوسیدونکو خبرداری ورکړی ۴مخ

طیارات امریکایی از مرزهای افغانستان خارج نشده اند

یک قوماندان بلند رتبه نیروهای امریکا گفت که شواهدی در باره استفاده طیارات امریکایی از پایگاه هایی در خاک افغانستان برای پرواز بر فضای ایران بمنظور جمع اوری اطلاعات از ین کشور وجود ندارد. جیمز هند قوماندان نیروهای هوایی امریکا در افغانستان افزود که امریکا به روابط حسنه افغانستان و کشور های همسایه اش احترام می گذارد.

جیمز هند گفت که تاکنون طیارات امریکایی در محدوده مرزهای افغانستان به پرواز در امده اند او خارج شدن طیارات امریکایی ازین محدوده را رد می کند. بخش از نیروهای امریکا که تحت فرماندهی جیمز هندعمل می کند ص۴

دبي وسلې کولو بهیر په دریو میاشتو کې پای ته رسیږي

دوسلې ټولونې او ملی ژوند ته دراستنیدلو پروګرام خپل وروستی پړاوته رسیدلی دی. د DDR دغه پړاو چې په همدې اونۍ کې پیل شو دروان کال دغبرګولي میاشتې تر دیرشمې نیټې پورې به بشپړ شي. دملي دفاع وزارت ویاند جنرال ظاهر عظیمی وایی په دې پړاو کې به دنوموړي وزارت ټول پخواني جزتامونه لغوه اعلان شي. ملکی ژوند ته درستنولو پروګرام لومړی پړاو د ۱۳۸۲ کال دتلې میاشتې له ۲۷ نیټې څخه دکندهار له ولایت نه پیل شو او تر اوسه څه باندې څلور څلویښت زره کسان بې وسلې شوي دي. دبي وسلې شوو له ډلي نه اوه زره اوه سوه شپږ پنځوس تنه افسران دي. ۴مخ

په هیواد کې

نړیوال سوداګریز مارکیټ جوړیږي

دهیواد دسوداګرۍ وزیر وایي ډیر ژر به په دغه هیواد کې دتولیدی توکو لپاره یو نړیوال مارکیټ پرانیستل شي. هدایت امین ارسلا چې پر یو خبري غونډه کې یې خبرې کولې وویل: دغه وزارت هڅه کوي پانګوالو ته دپانګونې، خصوصی او دولتی سکتور دظرفیتونو دلوړولو اسانتیاوې اوپه سوداګریزو چارو کې دسیمې اونړۍ په کچه دهیواد دونډې اخیستو لپاره ښې لارې چارې برابرې کړي. ښاغلی ارسلا وایی دده هیواد له ګاونډیو اونورو نړیوالو مرستندویه ټولنو سره په ترانزیتي ګمرکي اودسوداګرۍ په برخو کې غواړي ځان برابر کړي. ۴مخ

ژوند جوړول د انساني ټولنې د جوړولو بنسټ ټينګوي

سهراب دیدار

د انسان جوړولو او ژوند جوړولو تر منځ دومره زيات اختلافونو موجود دی لکه څومره چې د جبر او اختيار د ديالکتيك د پلويانو تر منځ موجود دی چې لا تر اوسه حل شوی نه دی لکه څومره چې دانسان پيژندنه سخته ده او مونږ په کلونو کلونو کې له عصري وسايلو پرته يوازې په ناسته ولاړه سره د يو انسان په ذهن کې د ننه په پټو ځانګړتياوو او افکارو پوهيدلی نشو په هماغه اندازه سره د انسان جوړونه هم له سترو کشالو او ستونزو تيرولو پرته نشی کيدای. خو سره له دې ډير پوهان او علماء پدې عقيده دی چې د يوې ټولنې تر منځ د عدالت د ټينګښت، د قانون د تطبيق او جوړولو لپاره بايد لومړی انسان له کوچينوالی څخه وروزل شي انسانی ښيګڼی په کې پيدا شي د هيواد او خلکو په وړاندې په همدغه انسانی فکر سره د خدمت لپاره وړاندې شي داسې روزل شوی انسانان کولای شي چې خپل هر حرکت د خلکو او وطن د ګټو په خاطر وړاندې کړی نو بيا پداسې ټولنو کې چې مسوولين يې د وطنپرستی فکر ولري په انسانی ځانګړتياوو سمبال روزل شوی وی کولای شي چې رشوت، بډو، ظلم، وژلو، ترور، تښتولو او نورو جرمونو څخه ځان وساتي او داسې ټولنه د نيکمرغی او سوکالی خوا ته تيز حرکت کولای شي ددې نظر پلويان پرمختللی هيوادونه د بيلګی په توګه وړاندې کوي. خو لدې نظريی او پلويانو سره نور پوهان او د نظر څښتنان مخالف کوي هغوی دليل راوړی چې د انسان تر جوړولو د مخه بايد د انسان د ژوند جوړولو پاليسی پياوړی کړای شي.

په وروسته پاتی ټولنو کې چې کوم جرمونه کيږي په هغوی کې د اکثرو علتونه دادی چې خلك له اقتصادي کمزوری او محرومی سره مخامخ دی او همدغه خراب، بيوزله او محروم ژوند دی چې افراد يې انسانی ځانګړتياوی په ځان کې نشی ساتلی مجبوريتونه يې د جرم خواته کشوي.

دوی پدې عقيده دی چې تر انسان جوړونی د مخه بايد د ژوند د جوړولو خواته فکر وشي. که چيرې د ژوند د جوړولو اړتياوی پوره شوی وی کولای شي چې د ښوونځي په دروازه ورداخل شي او د انسان جوړولو په لاره وروزل شي له خلکو، له چاپيريال، کتابونو، اخبارونو، تلويزيونونو، راديوګانو د خپلو او د پرديو له تجربو څخه زده کړه و کړی او په ټولنه کې د يو خوا خوږې او ملي شخصيت په توګه رامنځته شي.

که چيرې د يوې ټولنې تر منځ د ژوند جوړولو پله درنه نشي په خپله د انسان جوړولو په برخه کې زيات بدلونونه او اغيزې له ستونزو سره مخ کيږي، په انسانی ژوند کې ددی د واړو خواوو د جوړولو لپاره ضرورت او اړتيا بايد په پام کې ونيول شي ځکه چې دواړه خواوی يو له بل سره اړيکی لري.

او د ژوند د جوړولو برخه بايد تر انسان زياته خوږه شي نو بيا به د انسان جوړولو په لاره کې له زياتو ستونزو مخامخ کيدل نه رامنځته کيږي. ډير مجرمين پدې اقرار کوي چې د هغوی عمل د قانون او حاکم مذهب خلاف کار دی خو خپل عمل د مجبوريت زيږنده بولی خو که چيرې لومړی د هغوی د مجبوريت د ليری کولو په لورې هڅه وشي ددې زيات امکانات شته چې په ټولنه کې د مجرميو شمير کم شي او يوازې حرفوي مجرمين پاتی شي چې هغه هم د قانون د سخت تطبيق پواسطه کميدلای شي.

زموږ په ټولنه کې چې هم يوه وروسته پاتی ټولنه ده ډير جرمونه په کې موجود دی له قانون څخه زياتی سر غړونې په سترګو وينو د هيوادوالو شکايتونه رامنځته او انديښنی زياتی شوی دی امن خراب شوی دی که چيرې د روانشناسی او ټولنپوهنی په رڼا کې څيړنی وشي زيات جرمونه په خپله په ټولنه کې د خلکو د ژوندانه د خرابوالی اقتصادي ستونزو او بی کاری زيږنده ده د وروستی نظريو د پلويانو خبری د انسان په ذهن داسې را پياوړی کيږي چې د انسان تر جوړولو د مخه د ژوند جوړولو خواته توجه او عملی کار کولای شي د انسان په جوړولو کې مثبتی اغيزی رامنځته کړی چې ورو ورو د دواړو خواوو په منځ کې تعادل رامنځته کيږي او ټولنه په يوه انسانی ټولنه بدليدای شي.

ازاد بازار ښه دی چې د خارنې او کنټرول لاندې وی

تابلد

زمونږ دهيواد اقتصادی لاره دبدلون او خصوصی سکتور په لورې روانه ده نو ریه زمونږ په هيواد کې ازاد بازار او ازاد مارکيټونه وده او پراختيا ومومي.

له همدې امله دولت نه يوازې دسوداګرو او پانګوالو لپاره په آزاد بازار کې دکاروبار لپاره زمينه برابر وی بلکې هغوی هڅوي چې پخپله د هيواد په دننه کې دشرکتونو او توليدی فابريکو دجوړولو په برخه کې اقدام وکړي.

دخصوصی سکتور دودی او پراختيا په وخت کې کيدلی شي چې زمونږ دبې شميره هيوادوالو لپاره دکارکولو زمينه برابره شي او له دولت څخه دوزګارو دکارميندلو غوښتنه کمه شي خو اوس چې په هيواد کې دملی او بهرنی سوداګرو او پانګوالو لپاره قانونی جوازونه هم ورکړل شوې. لاتر اوسه پورې چې دخصوصی سکتور دکار پيل بلل کيږي او دولتی سکتورونه هم په خصوصی کې پوره ورداخل شوې نه دی ددې اړتيا ليدل کيږي چې دخصوصی سکتورونو دکارونو او پروګرامونو لپاره دخارنې په خاطر ددولت له خوا ځانګړې قوانين رامنځته شي.

همد اوس زمونږ په دې خواره ټولنه کې چې په مجموع کې ټول اوسيدونکی له اقتصادی ستونزو سره مخامخ دی دسوداګرو له خوا له بهر څخه زيات زينتی توکې را واردیږي چې دلته داوس په شرايطو کې په درد نه خوړل کيږي دلويو سامانونه چې له اخيستلو وروسته ډير کم دوام کولای شي زمونږ اقتصاد ته پوره ګوزار ورکولای شي دغه راز ډير خوراکی اوپوشاکی توکې هم شته چې زمونږ دکورنيو سوداګر پواسطه له ازاد بازار څخه په استفاده له ګاونډيو هيوادونو څخه راوړل کيږي او په حقيقت کې زمونږ اسعاری برخه دنورو بهرنيوپه واك کې ورکول کيږي دولت دازاد بازار او خصوصی سکتور د ودې په شرايطو کې په خصوصی سکتور باندې دخارلو دامن اوامنيت رامنځته کولو دهيواد د خپلواکی اوتماميت دسلتلو له دندې سره يو ځای دا دنده هم لري چې دخپل هيواد دعمومی اقتصادی پياوړتيا درامنځته کولو او دهيواد د کلتوری او مذهبی خواوو په پام کې ساتلو سره دسوداګر په واسطه دهغو څيزونو دراوړلو مخه هم ونيسي چې زمونږ اقتصاد ته بې ګټې دی. دغه راز په ځای دولت دنده لري چې دبې ګټې څيزونو او خوراکی او پوشاکی توکو دراواردولو په ځای سوداګر او پانګوال دهيواد په دننه کې دهماغو ګټورو او ضروری توکو دتوليد په خاطر دفابريکو جوړولو لپاره نه يوازې دا چې وهڅوی بلکې دکارګرانو دکار او حقوقو دقوانينو دخارلو اوکنټرول دندې لپاره خپلواکی اداري ولري.

يوازې په هيواد کې دازاد بازار او مارکيټ رامنځته کيدل او پخپله زمونږ په هيواد کې دتوليدی فابريکو او کارخانو نشتوالی زمونږ ټولنه دبری درشل ته نشي رسولی په داسې حالاتو کې به مونږ يوازې دنورو هيوادو دتوليد لپاره کافی بازار په واك کې ورکړي وي او زمونږ خام مواد به دهغوی له خوا داستخدام شوو سوداګرو پواسطه جمع او دهغوی لپاره به موتل داومو موادو دبرابرولو زمينه برابره کړي اوسي.

ځکه خو په دولت غږ کوو چې بايد دهيواد دننه دآزاد بازار لپاره را واردوونکی توکې کنټرول او پخپله په هيواد کې دتوليداتو زمينه برابره کړي په خصوصی سکتور باندې ددولت بشپړه خارنه دنرخونو دکارګرانو دحقوقو او را واردوونکو توکو په برخه کې دنورو جوړوونکو کارونو په سر کې ځای لري.

همدا اوس چې په هيواد کې د خصوصی سکتور د ودې لپاره زمينه برابره شوې ده او ښينې بيلګې په هيواد کې ګورو داسې ليدل کيږي چې دولت دهغوی دکړنو او اجرااتو دکنټرول او خارنې په برخه کې له دې امله چې شريکوال يې په دولت کې برخه لري عاجز پاتې شوي دي چې ددولت داسې عاجزي او بې پروايی پخپله دخصوصی برخې دزياتې سرمايی دراغونډولو او دملت دزياتې ناتوانی سبب ګرزي.

ددولت يو بله دنده هم دپوړتيو دندو ترڅنګ داده چې دهيواد په دننه کې ټاکلو پانګوالو ته دشرکتونو او فابريکو دجوړولو په برخه کې داسانتياوو دبرابرولوترڅنګ سوداګرو لپاره هم د فابريکو د جوړولو اسانتياوې له همدغو شرکتونو او فابريکو سره دسالمې سيالی درامنځته کيدو په خاطر برابری کړی څومره چې دشرکتونو او توليدی فابريکو ترمنځ سالمې سيالی منځته راځي په هماغه اندازه دبيو دکنټرول او ټيټوالی زمينه ښه برابريږي او په داسې حالاتو او شرايطو کې هيوادوال کولای شي چې په اسانه خپلې اړتياوې پوره کړای شي.

پیوسته به گذشته

جابجایی نیروهای ایساف درشیندند
تلاشی برای رفع نگرانی ایران

آنچه موجب علاقه بیشتر به حضور امریکا در این منطقه شد، گزارش نشریه نیویارکر بود که ادعا می کرد تیمهایی از نیروهای خاص امریکا مدتی است برای عملیات کشف به ایران می روند و احتمالا به جستجوي تاسیسات اتمی و سایر اهداف بالقوه مشغول می گردند.

شیندند که ازاگست سال گذشته به کنترول امریکایی ها درآمده است، محتمل ترین نقطه آغاز حمله تلقی می شد. اما قوماندان امریکا در منطقه این ادعا را که ایران هدف نیروهای تحت امرش است،ازهمان اغاز راه افتادن سرو صداها ردمیکرد.

دگروال فیلیپ بوکرت درمحل قومانده اش در شهر هرات، که با موتر دو ساعت از شیندند فاصله دارد، گفته بود: "حضور امریکا در غرب افغانستان برای بازسازی و توسعه اقتصادی است. ما هیچ عملیاتی در امتداد مرز ایران انجام نداده ایم و من هیچ اطلاعی از عملیاتها در ایران خبر ندارم."

وی افزوده بود: "ما برای حمله به ایران به اینجا نیامده ایم. ما به اینجا آمده ایم تا فعالیتهای بازسازی و توسعه اقتصادی را در ولایات هرات و فراه انجام دهیم و این ولایات اتفاقا در نزدیکيِ مرز ایران واقع شده اند. ما اینجا فعالیتهای بازسازی انجام می دهیم ولی قطعا از مرز عبور نمی کنیم."

ما هنگامی که با سماجت بیشتری مواجه شد، با دقت بیشتر واضح ساخته بود: "من هیچ اطلاعی از عملیات های کشف قوای ائتلاف در ایران ندارم."

البته اگر این گونه عملیاتها از شیندند صورت می گرفت، بعید بود به اکثر سربازان مستقر در این پایگاه ، که بسیاری از آنها پولیس نظامی هستند، تذکری داده می شد.

امادرخواست جان مک کین، سناتور برجسته جمهوریخواه برای دایمی شدن پایگاه های نظامی امریکا در افغانستان نیز به شایعات مربوط به شیندند که یکی از بزرگترین پایگاه های هوایی افغانستان بوده است،بیشتر دامن زد.

اگرچه سربازان امریکایی بخشهای از این پایگاه شامل حفره های خط پرواز (رنوي) را ترمیم کرده اند، اما نشانه ای دیده نمی شود که شیندند براي ایفای نقشی بزرگتري آماده شده باشد.

فقط چند صد سرباز امریکایی در این پایگاه مستقر شده بودند و هیچ اثری از پروازهای مکرر هلی کوپترها که در سایر پایگاه های امریکا مانند کندهار یا بگرام دیده وشنیده میشد وجودنداشت.

واینک امریکا قصد دارد کنترول شیندند را به یک نیروي ایتالیایی واگذار کند که با نیروهای حافظ صلح سازمان ملل همکاری می کند.

بهرصورت،گرچه کارشناسان دفاعی هنوزهم خاطر نشان می کنند که امریکا کماکان می تواند از این پایگاه استفاده کندوشایدهم تاوقتیکه بین واشنگتن و تهران تنش وجود دارد، خیالپردازیها درباره پلانهاي امریکا برای شیندند ادامه خواهد یافت. اما انچه براي ایران نگران کننده تر خواهدبود ،ریشه درجاي دیگري دارد :

هفته نامه سندی تایمز چاپ بریتانیا در یک گزارش یک صفحه ای، با عکس و تفصیل به طرحهای نظامی اسرائیل برای حمله به تأسیسات هسته ای ایران پرداخته است.

نویسندگان این گزارش در سندی تایمز با اشاره به این که اسرائیل عقیده دارد تهران به زودی قادر به تولید سلاح هسته ای خواهد بود، از آماده شدن نیروهای نظامی اسرائیلی برای حمله به تأسیسات هسته ای ایران ازجمله نطنز(یکي ازتاسیسات اتمي ایران) نوشته اند. ادامه دارد

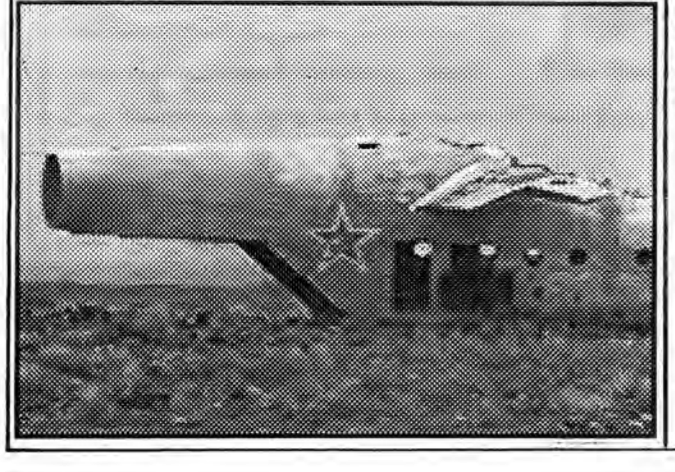

متصدی صفحه: ناجیه "امید" وحسیب "نوری"

زن را، مادر را، ستایش کنیم!

رئیس جمهور امریکا وعده کمک هشت میلیون دالر را سپرد

داکتر مسعوده جلال وزیر امو رزنان موفق به اخذ تعهد کمک هشت میلیون دالر از رئیس جمهور امریکا به افغانستان گردید

در ملاقات که میان جورج دبلیو بوش رئیس جمهور امریکا وداکتر مسعوده جلال وزیر امور زنان در قصر سفید صورت گرفت، وزیر امور زنان کشور مشکلات موجود عرصه های مختلف در کشور را مطرح نموده خواهان همکاري ایالات متحده گردید.

باالمقابل رئیس جمهور امریکا با در نظر داشت تقاضای وزیر امورزنان اجرای مساعدت ششصد میلیون دالري را که از مجموع کمک های ایالات متحده امریکا به افغانستان کسر گردیده بود وعده داد. وعلاوه بر آن کمک دو میلیون دالر را از طریق یو، اس ، ای دی (اداره انکشافی ایالات متحده امریکا) بطور خاص به وزارت امور زنان وعده داد.

داکتر مسعوده جلال وزیر امور زنان که در راس یک هیئت عالی رتبه بنابه دعوت دولت ایالات متحده امریکا به انکشور سفر نموده بود در پنجمین اجلاس جهانی که به اشتراک نماینده گان عالی رتبه ۱۳۵ کشور در مقر سازمان ملل متحد در نیویارک دایر گردیده بود شرکت نمود

این اجلاس به ادامه اجلاس پیکنگ که ده سال قبل در کشور چین برگزار گردیده بود، دایر گردید.

در این اجلاس وزیر امورزنان عملکرد حکومت افغانستان در قبال اعلامیه پیکنگ را بیان نموده و به تداوم پای بندی افغانستان به تطبیق مفاد اعلامیه مزبور تاکید و به شرکت کننده گان اجلاس اطمینان دادند.

دوکتور مسعوده جلال در این اجلاس از جامعه جهانی بخصوص کشور هاییکه در کنفرانس برلین قول مساعدت وکمک به بازسازی افغانستان را داده بودند تقاضا بعمل آورد که به تعهدات خود به موقع عمل نمایند تا روند بازسازی افغانستان موفقانه پیش برود.

داکتر مسعوده جلال افزود: بهبود وضعیت زنان در افغانستان مربوط به بازسازی و پیشرفت افغانستان است و پیشرفت وبازسازی افغانستان بدون کمک و حمایت جهاني تحقق نخواهد یافت.

در این اجلاس بنابر پیشنهاد وزیر امور زنان، شرکت کننده گان توافق نمودند تا صندوقی از طرف سازمان ملل متحد برای زنان افغانستان ایجاد شود و این صندوق کمک های جهانی را جلب نموده و در اختیار دولت افغانستان قرار بدهد واین کمک ها تحت نظر وزارت زنان توسط ارگانهای ذیربط به مصرف برسد.

طبق یک خبر دیگر: وزیر امور زنان در حاشیه این اجلاس بادیک چینی معاون رئیس جمهور، خانم کاندالیز ارایز وزیر امور خارجه امریکا، خانم لورابوش بانوی اول امریکا، تعدادی از سناتور ها ونماینده گان کنگره از جمله سناتور هلیری کلنتن ملاقاتهای سودمندی بعمل آورد.

همچنان داکتر مسعوده جلال بنابر دعوت کنگره ایالات متحده امریکا در جمعی سناتور ها ونماینده گان کنگره شرکت ورزیده و توجه کنگره ایالات متحده و امریکارا بر تداوم مساعدت های بیشتر به مردم افغانستان یاد آور گردید که از جانب کنگره به پاسخ مثبت مواجه شد، کنگره ایالات متحده امریکا متعهد گردید تا ۶۰۰ میلیون دالری که از جمع کمک های ایالات متحده امریکا به افغانستان حذف گردیده بود مجدداً اجرا شود تا در عرصه های بهبود وضعیت زنان، توسعه زراعت، معارف و تحصیلات عالی، حفظ محیط زیست، شبکه ابیاری، حمایت از اطفال وصحت عامه وسایر خدمات اجتماعی به مصرف برسد.

همچنان داکتر مسعوده جلال وهیئت همراه درجلسه که در مقر وزارت امور خارجه ایالات متحده امریکا باشرکت نمایندگان عالی رتبه ۱۵ کشور اسلامی برگزار گردیده بود شرکت نموده بیانیه ایراد نمود که در بخش از آن امده است.

افغانستان قربانی تروریزم ومافیای بین المللی مواد مخدر بوده و حق دارد که جامعه بین المللی این کشور را در مبارزه با تروریزم ومواد مخدر تنها نگذاشته بلکه انرا حمایت وکمک نماید.

همچنان داکتر مسعوده جلال با نماینده گان جامعه مدنی ایالات متحده امریکا ملاقات نموده وقول کمک وحمایت آنان را به نهاد های مدنی افغانستان دریافت داشتند.

وزیر امور زنان بنابه دعوت پوهنتون جورج واشنگتن وانستیتوت مطالعات شرق میانه در جمعی اساتید، محققین و محصلان دو موسسه فوق به ایراد سخنرانی پرداختند که مورد استقبال گرم قرار گرفت.

همچنان داکتر مسعوده جلال در ضیافتیکه به افتخار هیئت افغانی از طرف خانم کوفی عنان سرمنشی سازمان مللل متحد ترتیب یافته بود اشتراک نمودند.

در جریان سفریکه داکتر مسعوده جلال به ایالات متحده امریک داشتند در پرس کنفرانس های مختلف اشتراک ورزیده و فعالیتها و کارکردهای حکومت افغانستان از جمله وزارت امور زنان را توضیح نموده به پرسش های خبرنگاران در رابطه به وضعیت عمومی امنیت، بازسازی وتوسعه در جهت بهبود حیات زنان افغانستان پاسخ های لازم ارائه داشتند.

زن افغان در تصاویر

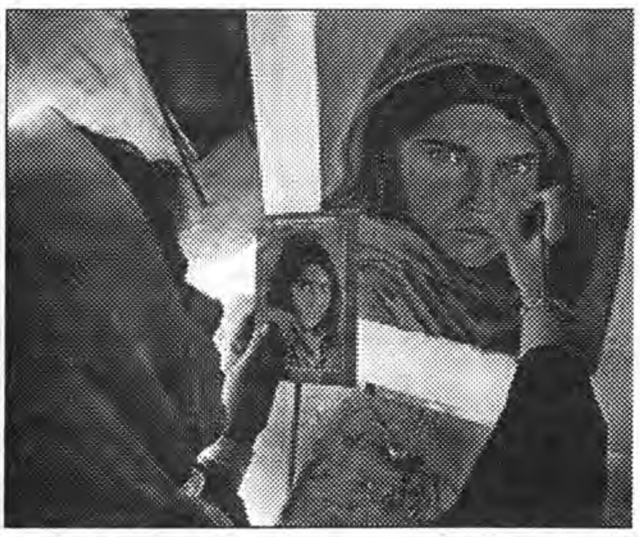

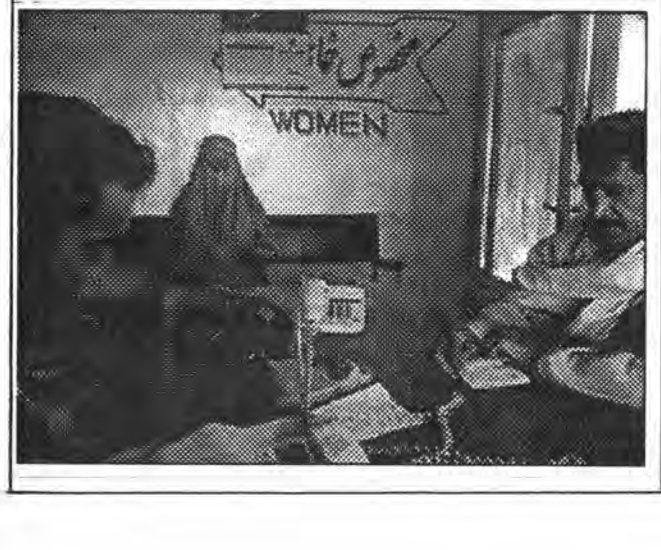

شفاخانه کمپلکس رابعه بلخی اماده پذیرش مریضان اناث میباشد

داکتر ناجیه طارق رئیس شفاخانه رابعه بلخی گفت: شفاخانه باداشتن دو صدو بیست وهشت نفر داکتر ونرس و سرویسهای نسائی، ولادی، داخله، جراحی، جلدی، التراساوند، لابراتوار، بانک خون و سایر بخشهای فرعی آماده خدمت برای هموطنان اناث میباشد.

موصوف جدیدیت در حفظ نظافت وپاکی شفاخانه، تهیه و تطبیق تقسیم اوقات کار، جلو گیری از دخول پایوازان به داخل وارد ها، توزیع کارتهای مخصوص و بارنگهای متفاوت برای مریضان عاجل استفاده یونیفورم برای دکتوران بخش را از اقدامات اخیر در آن شفاخانه خوانده گفت: که با اجرای آن تغییرات قابل ملاحظه در شفاخانه بمیان آمده است.

ناجیه طارق علاوه نمود، که روزانه حدود یکصد وبیست مریض به این شفاخانه مراجعه می نماید، وبادر نظرداشت تکلیف مریض ادویه ای راکه در دسترس داریم به آنها توزیع می نمائیم.

رئیس شفاخانه رابعه بلخی یکی از مشکلات شفاخانه را، تاکید مریض داران برداخل شدن به واردهای شفاخانه خوانده گفت: موجودیت آنها در داخل اتاقهای مریضان علاوه از آنکه باعث اخلال کار دکتوران میشود، زمینه انتقال مکروبها را از خارج به داخل و از داخل شفاخانه به خارج مساعد میسازد، که هموطنان نباید برداخل شدن خویش در داخل شفاخانه تاکیدنمایند.

رئیس شفاخانه رابعه بلخی به جواب سوالی در رابطه به تولدات غیر عادی "سوشکل" گفت: متأسفانه شاهد تولدات سوء شکل در شفاخانه هستیم وظرف یکماه گذشته هفت طفل که سوء شکل داشته در این شفاخانه تولد گردیده.

موصوف عوامل تولدات سوء شکل را عدم آگاهی مادران از مراقبت های صحی، استفاده ادویه خودسر درزمان بارداری، فقدان مواد موخر غذایی، تاثیرات جنگ، خفقان فامیلی، کارهای شاقه عوامل نامعلوم خوانده گفت: اکثراً علت این واقعات کمبود فولیک اسید در وجود مادران است. و ما فولیک اسید را برای سه ماه به مادران بطور مجانی توزیع می نمائیم.

ACKU

فعالیت مجلس نمایندگان قرغزستان متوقف شد

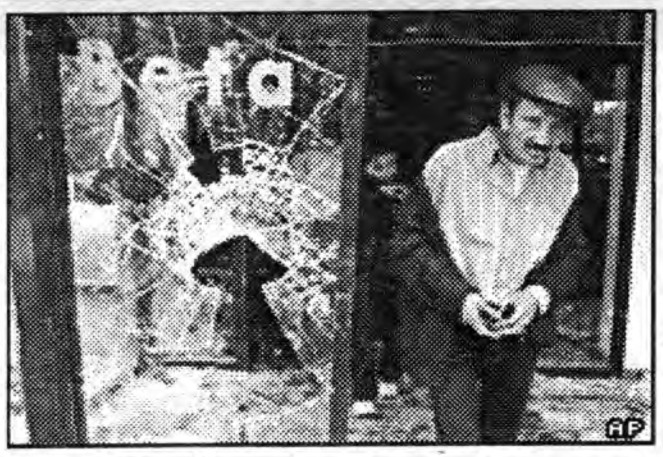

رییس مجلس نمایندگان قرغزستان تعلیق فعالیت این نهاد را به منظور رفع اختلاف نظرها کمک به تثبیت اوضاع سیاسی کشور اعلام داشته است. پس از تظاهرات گسترده مردم قرغزستان در اعتراض به آنچه که تقلب دولت عسکر آقایف، رییس جمهور سابق، در جریان انتخابات خوانده می شد و سقوط این رژیم، بین رهبران سیاسی جدید این کشور در مورد مشروعیت مجلس قبلی و مجلس منتخب اختلاف نظر روی داده است. در حالي که دوره دو مجلس نمایندگان مردم و مجلس قانونگذاری، که پارلمان قرغزستان را تشکیل می دادند، به پایان رسیده، اتهام تقلب در انتخابات، باعث شده است تا برخی از نمایندگان مجالس سابق اعتبار نمایندگان منتخب مجلس جدید را مورد سوال قرار دهند و خواستار ادامه دوره کنونی شوند. براساس اصلاح قانون اساسی، قرار بوده که پس از انتخابات ماه فبروری و انتخابات دور دوم در ماه مارچ سال جاری، پارلمان قرغزستان تنها از یک مجلس تشکیل یابد. در دوره کنونی، پارلمان شامل مجلس نمایندگان با 70 کرسی و مجلس قانونگذاری با 35 کرسی است اما قرار است پارلمان جدید تنها ازمجلس نمایندگان به 75 کرسی تشکیل یابد.

در پی تصرف کاخ ریاست جمهوری توسط تظاهرکنندگان در هفته گذشته، ستره محکمه قرغزستان به ادامه کار پارلمان سابق رای داد اما بعدا کمیسیون انتخاباتی اعلام داشت که دوره پارلمان سابق خاتمه یافته و لازم است پارلمان جدید آغاز به کار کند. اختلاف نظر بر سر ادامه به کار پارلمان سابق و اعتبار پارلمان کنونی باعث شده است تا برقراری ثبات سیاسی در پی سقوط دولت عسگر آقایف با دشواری مواجه شود.

اینک، ایشنبای قادر بکف، رییس مجلس نمایندگان -مجلس سفلی -گفته است که به منظور کمک به حل بحران نونی این مجلس تصمیم گرفته است فعالیت خود را به حالت تعلیق در آورد.

هنوز از تصمیم احتمالی مجلس اعلای قرغزستان در مورد توقف فعالیت آن خبری در دست نیست.

قبلا قورمان بیک باقی اف، رییس جمهور موقت، گفته بودکه انتخابات ریاست جمهوری در ماه جون سال جاری برگزار می شود اما به احتمال تجدید انتخابات پارلمانی اشاره ای کرد.

اعلام زمان انتخابات ریاست جمهوری با مخالفت رییس پارلمان جدید مواجه شد که گفت بدون استعفای عسگر آقایف، برگزاری انتخابات مغایر قانون اساسی خواهد بود.

همزمان، یان کوبیس، رییس سازمان امنیت و همکاری اروپا که قرغزستان نیز در آن عضویت دارد، برای کمک به حل اختلاف نظر رهبران جدید این کشور به بیشکک، پایتخت، سفر کرده است.

گروهی از کارشناسان حقوق اساسی نیز از سوی سازمان برای کمک به حل مساله مشروعیت پارلمان سابق یا کنونی قرغزستان به این کشور اعزام شده اند. همزمان، ولادیمیر پوتین، رییس جمهور روسیه، گفته است این کشور آمادگی ارسال کمک به قرغزستان را دارد. آقای پوتین در عین حال از اظهار نظر در باره آنچه که اوضاع متشنج قرغزستان می خوانند خودداری ورزید.

د بې وسلې کولو بهیر...

ظاهر عظیمی ویلی چې تردې مهاله له ۲۹ زرو میلو څخه زیاتې سپکې اولـه اتـه زرو څخه ډیرې درنـدې وسلې راټولې شوي دي.

تردې مهاله چې کومې وسلې راټولې شوي دملي دفاع وزارت سره په ثبت شوو قطعاتو پورې اړوند وي خو ډیر شمیر داسې وسلې هم شته چې په هیواد کې له خورو ورو شخصي ملیشو او قوماندانانو سره په اختیار کې دي. دهیواد په زیاترو سیمو کې خلك دخپل سرو وسله والو د شتون له امله له ستونزو سره مخامخ دي.

انفجار در ...

مواد انفجاری یک ساعت قبل از وقوع حادثه در محل جابجا شده بود. یک سخنگوی نیروهای ائتلاف گفت که این بمب توسط ریموت کنترول از ساحه دور انفجار داده شده و به ارتباط حادثه یک نفر دستگیر شده است. اما در مورد هویت فرد مذکور جزئیاتی ارایه نشده است.

اخرین گزارش ها حاکی است که به نیروهای ای ساف که از محل انفجار عبور می کردند نیز اسیب رسیده اما منابع رسمی این خبر را تائید نکرده است.

اعتراض به ادامه...

یکی از تظاهر کننده گفت: انها چند بار از اعمال نیروهای دولتی به والی بلخ شکایت کرده اند اما به گفته وی مقامات محلی به شکایات انها توجه نمی کنند.

تاکنون مقامات دولتی در ولایت بلخ نسبت به ادعا های معترضین عکس العمل نشان نداده اند.

امریکا دوه پوځي...

اسوشیتید اژانس وایی چې افغاني مشران دامریکا دمتحده ایالاتو سره داوږدې مودې ستراتیژیك شراکت د رامنځته کیدو په لټه کې دی. امریکایی قوماندانانو ویلي چې که په روان کال کې طالب وسله وال کسان دحکومت دپخلاینې وړاندیز ومني دوی به په افغانستان کې خپل داولس زرو پوځیانو شمیر کم کړي خو دوی پیش بینی کوی چې امریکایی ځواکونه به په راتلونکو کلونو کې په افغانستان کې موجود وی. ښاغلی هنډزیاته کړه ددې لپاره چې دافغانستان داولس لپاره دیوې ازادې اودموکراتیکې ټولنې امنیت خوندي وي دوی به داړتیا او ضرورت په حالت کې خپلو عملیاتو ته دوام ورکړي.

طیارات امریکایی..

مسولیت پشتبانی از عملیات نیروهای ائتلاف ضد تروریزم در مناطق مختلف افغانستان را بعهده دارد. چندی قبل ضمن مطرح بودن بحث برنامه اتمی ایران مقامات رسمی در ایران پرواز تعدادی از طیارات بدون سرنشین امریکا بر فراز کشور شان را تائید کردند. پس از ان برخی از رسانه ها از احتمال استفاده از پایگاه های در خاک افغانستان برای پرواز در امدن این طیارات سخن گفتند. ولی قوماندان نیروی هوایی امریکا از ین مسله ابراز بی ا طلاعی کرد. اقای هند اضافه کرد که نیروهای امریکایی در جریان عملیات علیه گروه های تروریستی حساسیت های منطقه را نیز در نظر دارند. او گفت که نظامیان امریکایی روابط میان کشور های همسایه افغانستان، پاکستان و ایران را در ک می کنند و ضمن عملیات علیه گروه های افراطی در مناطق مرزی با احتیاط عمل می کنند. باتمام این ها نیز گروه هایی در ایران همواره از حضور نظامی امریکا در افغانستان ابراز ناخرسندی کرده انرا به مثابه تهدید علیه نظام حکومتی ایران دانسته اند.

انفجار در مسیر خط اهن پاکستان - ایران

منابع پاکستانی از وقوع دو انفجار در مسیر خط آهن ارتباطی این کشور و ایران خبر داده اند.

به گفته مقامات سازمان راه آهن پاکستان، در شامگاه روز یکشنبه دو بمب بر خط آهن ارتباطی بین شهر کویته در پاکستان و شهر زاهدان ایران منفجر شد و خساراتی به بار آورد.

به گفته آنان، در این انفجارها، که در نزدیکی روستای احمد وال، حدود 150کیلومتری جنوب غرب کویته و در داخل خاک پاکستان روی داد، به کسی آسیبی نرسید و هیچ کس مسئولیت آن را برعهده نگرفته است.

انجنیران راه آهن پاکستان برای تعمیر بخش آسیب دیده خط آهن به منطقه اعزام شده اند.

منابع پاکستانی ضمنا گفته اند که هنگام وقوع انفجار قرار نبود قطاری از این منطقه عبور کند.

در گذشته، مقامات پاکستانی اعضای شورشی برخی از قبایل محلی را مسئول حمله به تاسیسات دولتی و ماموران امنیتی در بلوجستان دانسته اند.

این افراد خواستار دریافت سهم بیشتری از منابعی هستند که در این منطقه استخراج می شود و به همین منظور، گاه به عملیاتی علیه منافع دولت مرکزی مبادرت می ورزند.

په هیواد کې

دسوداګرۍ وزیر وایی له پاکستانی چارواکو سره یې په دې اړه خبرې اترې کړي چې دافغانستان صادرات هغه هیواد ته زیات شي اوپاکستان په دې برخه کې مرسته وکړي چې ددې پلان لپاره ښه لاره دپاکستانی پانګوالو له خوا په افغانستان کې پانګونه ده. دترانزیټ په برخه کې ښاغلی ارسلا وویل هڅه شوې چې پاکستانی چارواکي ومني چې افغاني صادرات دلاهور او واګې له لارې هندوستان ته واستول شي. په دې خبرې غونډه کې ښاغلی امین ارسلا دیوې خیرنیزې موسسې دجوړیدو په هکله څرګندونې وکړې نومورې په ځینو سوداګریزو چارو کې دیو منظم نورم دتطبیق او څیړلو لپاره ددولت له لورې دقانون پلي کیدل اړین وبلل.

دسوداګرۍ وزیر وویل: تیر کال دافغانستان واردات ددوه میلیونو ډالرو او صادرات یوازې دیونیم سل میلیونو ډالرو په ارزښت وو. چې په په دې برخه کې یو توازن رامنځ ته کولو ته اړتې شته.

د قیمتي ډبرو ...

چې که په نومورې سیمه کې دقیمتی ډبرو دقاچاق دمخنیوی لپاره مرکزی دولت ژر تـرژره ګام پورته نکړي قاچاق وړوکی به دغه ملي شتمنی له منځه یوسي. دوی اندیښنه ښکاره کړیده چې دقاچاق لړۍ ورځ تر ورځې پراختیا مومي او په ډیره اندازه قیمتی ډبرې غلا شوي دي. وروستی پیښه وړمه ورځ هغه مهال کشف شوه چې قاچاقچیانو غوښتل په دریو موټرو کې بار ډبرې دپاکستان خاورې ته ولیږدوي، امنیتی ساتونکي وایی یو قاچاق وړونکی یې دپېښې په تړاو نیولی دی.

قاچاق وړونکی له خوست څخه دغه قیمتی ډبرې له ډیره مهاله په غلا ګاونډي هیواد پاکستان ته قاچاق کوي او یوپېټ تجارت دوام لري. دخوست ولایت اوسیدونکو دخوست امنیتی ځواکونه دډبرو دقاچاق په وړاندې عاجز بللی اووایی یو ځانګړې تولې دی دهمدغو قیمتی اثارو دساتنې په موخه په دنده وګمارل شي.

اراده
زیر نظرهیأت تحریر انتشار میابد
موسس و صاحب امتیاز: سید داؤد
مدیر مسوول: ظهور افغان
معاون: سهراب "دیدار"
روزنامه آزاد و ملی نشریه مرکز نشرات افغان
اندیشه و عقاید مطرح شده از سوي نویسنده گان به خودشان مربوط است
کمپوزودیزاین: صدیق الله "صادق" واحمد شاه "وحدت"
چاپ: مطبعه مرکز نشرات قیمت یک شماره ۳ افغانی

اراده درویرایش وپیرایش مطالب دست بازدارد
آدرس: پروان مینه (سینمای بهارستان
سرک مسجد حاجي میر احمد)
تیلفون موبایل: ۰۷۰۲۲٤۷۸۷
تیلفون موبایل معاون: ۰۷۰۲۲۲۷۲٦

ERADA
Daily

Daily Independent Publication, Publisher: Afghan Media Resource Center
Founder: Haji Sayed Daud, Chief Editor: Zuhoor Afghan
Mobil Phone: 070224787
eradadaily@ hotmail.com Deputy: Suhrab "Didar"

ACKU